

**PRESENTACIÓN ESTÁNDAR DE MEMORIA Y BALANCE
DE ORGANIZACIONES DE LA SOCIEDAD CIVIL
FECU SOCIAL SIMPLIFICADA**



Fecha de publicación:

Período reportado: 1° de Enero al 31 de Diciembre de 2016

1. Carátula

1.1. Identificación

a. Nombre de la Organización	Fundación Amigos de Jesús
b. RUT de la Organización	65.044.194-k
c. Tipo de Organización	Fundación
d. Relación de Origen	Relación de Origen con la Agrupación de Ayuda al Niño Discapacitado Mariano Puga, de la Comuna de Cerro Navia
e. Personalidad Jurídica	N° de decreto 02634, fecha 01-04-2013; Fecha de inscripción en el Registro Civil 27-05-2011
f. Domicilio de la sede principal	Avenida Huelen 2001, Comuna Cerro Navia
g. Representante legal	Gladys Ramírez Gómez – RUT N°8.572.610-2
h. Sitio web de la organización	www.amigosdejesus.cl

1.2. Información de la organización

a. Presidente del Directorio	Gladys Ramírez Gómez – RUT N° 8.572.610-2
b. Ejecutivo Principal	Felipe Rodríguez Cañas – RUT N°15.384.863-7
c. Misión / Visión	Acoger y acompañar con amor a niños y jóvenes con discapacidad, que se encuentran en situación de pobreza y a sus familias, para entregarles una mejor calidad de vida, facilitar su inclusión social y reconstruir la dignidad y autoestima, tanto de ellos, como de la comunidad a la que pertenecen.
d. Área de trabajo	Discapacidad y pobreza.
e. Público objetivo / Usuarios	Niños, niñas, jóvenes y adultos en situación de discapacidad y pobreza.
f. Número de trabajadores	35
g. Número de voluntarios	20

1.3. Gestión

		2016	2015			2016	2015			
a. Ingresos totales M\$		315.138	270.748	d. Superávit o Déficit del ejercicio M\$		58.026	25.799			
b. Privados M\$	Donaciones	156.042	141.176							
	Proyectos	16.100	20.948	e. Identificación de las tres principales fuentes de ingreso (Específicas)		84.768	72.926			
	Venta de bienes, servicios y otros	3.991						Fundaciones Privadas	16.100	35.948
								Socios Privados	111.435	106.311
	Eventos	30.491	16.208	f. N° total de usuarios directos		70	68			
	Socios	23.746	9.153							
c. Públicos M\$	Subvenciones			g. Indicador principal del gestión y su resultado del período			No se ha definido indicador de gestión			
	Proyectos	84.768	83.263							
	Venta de bienes y servicios									

2. Información general y de contexto

2.1 Carta del máximo responsable de la organización

La Fundación Amigos de Jesús nace como una organización comunitaria de base en la Comuna de Cerro Navia (Agrupación de Ayuda a Niños Discapacitados Mariano Puga), la cual se conforma de familias con niños y jóvenes en situación de discapacidad, pobreza y exclusión. Esta organización surge desde la necesidad de la misma comunidad, quienes liderados por una pobladora logran organizarse y dar respuesta a esta necesidad, creando una Casa de Acogida para niños y jóvenes con discapacidad en extrema pobreza en la comuna de Cerro Navia.

En el año 2009 esta organización se consolida como la Fundación Amigos de Jesús, cuya misión es “*Acoger y acompañar con amor a niños y jóvenes con discapacidad, que se encuentran en situación de pobreza y a sus familias, para entregarles una mejor calidad de vida, facilitar su inclusión social y reconstruir la dignidad y autoestima, tanto de ellos, como de la comunidad a la que pertenecen*”. La misión continúa guiando y haciendo sentido en el actuar cotidiano de la Fundación. La dignidad humana es un derecho fundamental que nos orienta y es la base de todo acompañamiento e intervención que se realice. Hoy con mayor convicción comprendemos la importancia de trabajar junto a las familias, para esto se ha conformado una dupla psicosocial que aborde las necesidades y acompañe a las familias en el camino de la Inclusión.

Los objetivos de la Fundación son los siguientes:

- Promover la inclusión, el encuentro y vínculo de niños, niñas y jóvenes con discapacidad en su comunidad y a través de ésta con la sociedad.
- Difundir y fomentar el respeto de los derechos de las personas con discapacidad.
- Ser un referente de desarrollo de buenas prácticas en el logro de inclusión y ejercicio de derechos de personas con discapacidad y sus familias.

La visión de la Fundación es facilitar el que niños y jóvenes con discapacidad y sus familias pueden desarrollar sus proyectos de vida con los apoyos necesarios desde la comunidad y vivir plenamente la inclusión en la sociedad.

Lo anterior se traduce en identificar e intervenir en los siguientes focos:

- Personas en situación de discapacidad
- Familias, especialmente mujeres cuidadoras de personas en situación de discapacidad.
- Equipo de trabajo
- Comunidad

Actualmente se desarrollan cuatro programas (dos centros diurnos, taller laboral, casa compartida y extensión horaria), distribuidos en la Región Metropolitana y del Maule. El proceso de crecimiento sostenido, ha sido resultado de la permanente búsqueda de responder a las necesidades de las personas en situación de discapacidad, las familias y la comunidad, que se han sumado a esta organización, como así también a la mantención y mejoramiento de la calidad técnica de las atenciones.

A nivel país, el 20,0% (ENDISC, 2015) de la población chilena mayores de 18 años se encuentra en situación de discapacidad. De las personas en situación de discapacidad el 11,7% presenta discapacidad leve a moderada y el 8,3% discapacidad severa. La situación de discapacidad tiene una directa relación con el género, ya que afecta mayoritariamente a mujeres, existiendo un 24,9% de mujeres en

situación de discapacidad y un 14,8% de hombres en situación de discapacidad. El 66% de las mujeres en situación de discapacidad presentan mayor grado de discapacidad y los hombres en situación de discapacidad severa corresponden al 34%.

Las personas en situación de discapacidad ven disminuida su participación social, ya que el 61,3% de las personas en situación de discapacidad no participa activamente en alguna organización social y sólo el 7,5% de las personas en situación de discapacidad participa como organizador u organizadora.

En el acceso a los derechos de salud, rehabilitación y trabajo, sólo el 19,1% de las personas en situación de discapacidad ha accedido a rehabilitación en el último año. El 42,8% de las personas en situación de discapacidad participa del mundo laboral y sólo el 21,8% de las personas en situación de discapacidad severa se encuentran ocupados.

La Fundación, desarrolla sus actividades en el sector poniente de Santiago y en la Comuna de Sagrada Familia, Región del Maule, específicamente con familias de las Comunas de Cerro Navia, Renca, Quinta Normal y Lo Prado. Según el índice de protección social 2014, del Ministerio de Desarrollo Social, las comunas se encuentran en los segmentos de alta prioridad y media alta prioridad. Lo anterior refleja la vulnerabilidad de las familias del proyecto.

En la Región del Maule la población en situación de discapacidad mayor de 18 años corresponde al 20,2%, de estos el 12,1% tiene discapacidad leve o moderada y el 8,1% discapacidad severa. A diferencia de la población general, donde el 48% (ENDISC, 2004) presenta una condición socioeconómica baja, las personas con discapacidad de la Región el 65% presenta esta condición. Sobre el acceso a servicios en la Región, 3 de cada 4 personas con discapacidad ha tenido acceso a servicios de salud, sociales y rehabilitación. De las personas con discapacidad en la Región, 3 de 5 han recibido atención básica en salud y un tercio servicios diagnósticos. Sólo el 4.4% ha recibido rehabilitación en el último año, este porcentaje es menor que la proporción de personas con discapacidad que han accedido a rehabilitación en todo el país que corresponde a un 6.5%.

Los usuarios y usuarias que asisten al Centro, residen en una localidad rural de la Región del Maule, se puede mencionar que la distribución de las personas con discapacidad es más frecuente en sectores rurales que urbanos, por cada 5 personas con discapacidad en zonas rurales hay 4 personas con discapacidad en zonas urbanas, por lo que la discapacidad es 1.2 veces más frecuentes en zonas rurales. En estas zonas el porcentaje de personas que presenta discapacidad aumenta en la medida que aumentan los grados de severidad de la discapacidad, por lo tanto en zonas rurales la tendencia de la severidad se presenta de forma aumentada, mientras que en medio urbano de forma disminuida.

En términos de incidencia, la Fundación participa en las mesas de infancia e inclusión de la Comunidad de Organizaciones Solidarias y de una tercera mesa intersectorial formada a fines del año 2016, que es la mesa del Sistema Nacional de Apoyos y Cuidados para personas en situación de dependencia. La Fundación es parte de la Comisión que elaboró el reglamento de residencias de larga estadía para adultos ente 18 y 59 años con discapacidad. También es parte del Consejo de Donaciones Sociales representado por Magdalena Edwards, asesora de la Fundación.

A nivel regional, es parte del Colectivo para la Autonomía, espacio de encuentro e intercambio de instituciones vinculadas a Discapacidad y situaciones de Dependencia. A nivel Local participa de la Red de Inclusión y No Discriminación de la Comuna de Cerro Navia.

Los desafíos futuros, es poder consolidar la Fundación en gestión, intervención, voluntariado y contribuir en Políticas Públicas, a través de la evaluación de los impactos de los programas de la Fundación. Otro desafío, es reestructurar el programa orientado a adultos con discapacidad, ya que el actual contexto social y político, a través de la Promulgación de la Ley que establece la reserva laboral de una cuota del 1% para personas con discapacidad, nos hacen mirar nuestro que hacer, proyectando como los jóvenes y adultos con discapacidad mejoran sus habilidades y competencias al momento de participar del mundo laboral, pero no desde el oficio, sino de equiparar habilidades desde lo cotidiano.

2.2 Estructura de gobierno

CUADRO N° 1

DIRECTORIO	
Nombre y RUT	Cargo
Gladys Ramírez Gómez - Rut N° 8.572.610-1	Presidenta
Fernando Contardo Díaz- Muñoz - Rut N° 7.128.369-0	Vice presidente
Carla Lehmann Scassi-Buffa Rut n° 6.379.539-9	Secretaría
Marcelo Rodríguez Vives - Rut N° 6.376.812-k	Tesorero
Luis Fortunato Rojas Luksic - Rut N° 5.535.699-8	Director
María Luisa Silva Lafourcade – Rut N° 8.512.494-3	Directora
Manuel Ignacio Santa María Mujica – Rut N° 6.370.549-7	Director

Los comités del Directorio son los siguientes:

Comité de Administración y Finanzas Marcelo Rodríguez Vives Fernando Contardo Diaz Muñoz	Comité de Financiamiento Gladys Ramírez Gómez Luis Alberto Rojas Luksic
Comité de Eventos Luis Alberto Rojas Luksic Gladys Ramírez Gomez	Comité Recursos Humanos Carla Lehmann Scassi-Buffa María Luisa Silva Lafourcade
Comité de Infraestructura Ignacio Santa María Mujica Marcelo Rodríguez Vives	

La forma en que nombran a los directores está en el artículo quinto de los estatutos de la Fundación.

Art. N°5: No obstante la duración indefinida en sus cargos y sin perjuicio de lo dispuesto en el artículo anterior, los miembros del directorio cesaran en ellos, además, en caso de que perdieren la libre administración de sus bienes o que dejaren de asistir por más de 6 meses consecutivos, a las reuniones de directorio, sin autorización especial de este. Los dos tercios del directorio podrán declarar la inhabilidad física o moral o la inconveniencia de que alguno de los directores continúe en sus cargos, procediendo a removerlos con la autorización de los fundadores o de quien los reemplace, según lo prescrito en el artículo 19. En caso de fallecimiento, renuncia o remoción o cesación en el cargo de un director, el directorio con la mayoría absoluta de sus miembros en ejercicio y la aprobación expresa de los fundadores o de quien los reemplace, nombrara a un reemplazante que durara indefinidamente en su cargo y desempeñara la funciones que se le asignen, con toda las obligaciones y atribuciones al director que reemplace. Si por cualquier motivo, disminuyera el número de directores impidiendo la formación del quórum necesario para sesionar y adoptar acuerdo serán los fundadores o quien los reemplace quien designara el número de directores que sean necesarios para completar a los faltantes. Sin perjuicio de lo señalado precedentemente, los propios miembros del directorio deberán pronunciarse acerca de su gestión y entregar esta evaluación a los fundadores con antelación al mes de marzo del año en que los fundadores se pronuncien a cerca de su permanencia o salida.

2.3 Estructura operacional

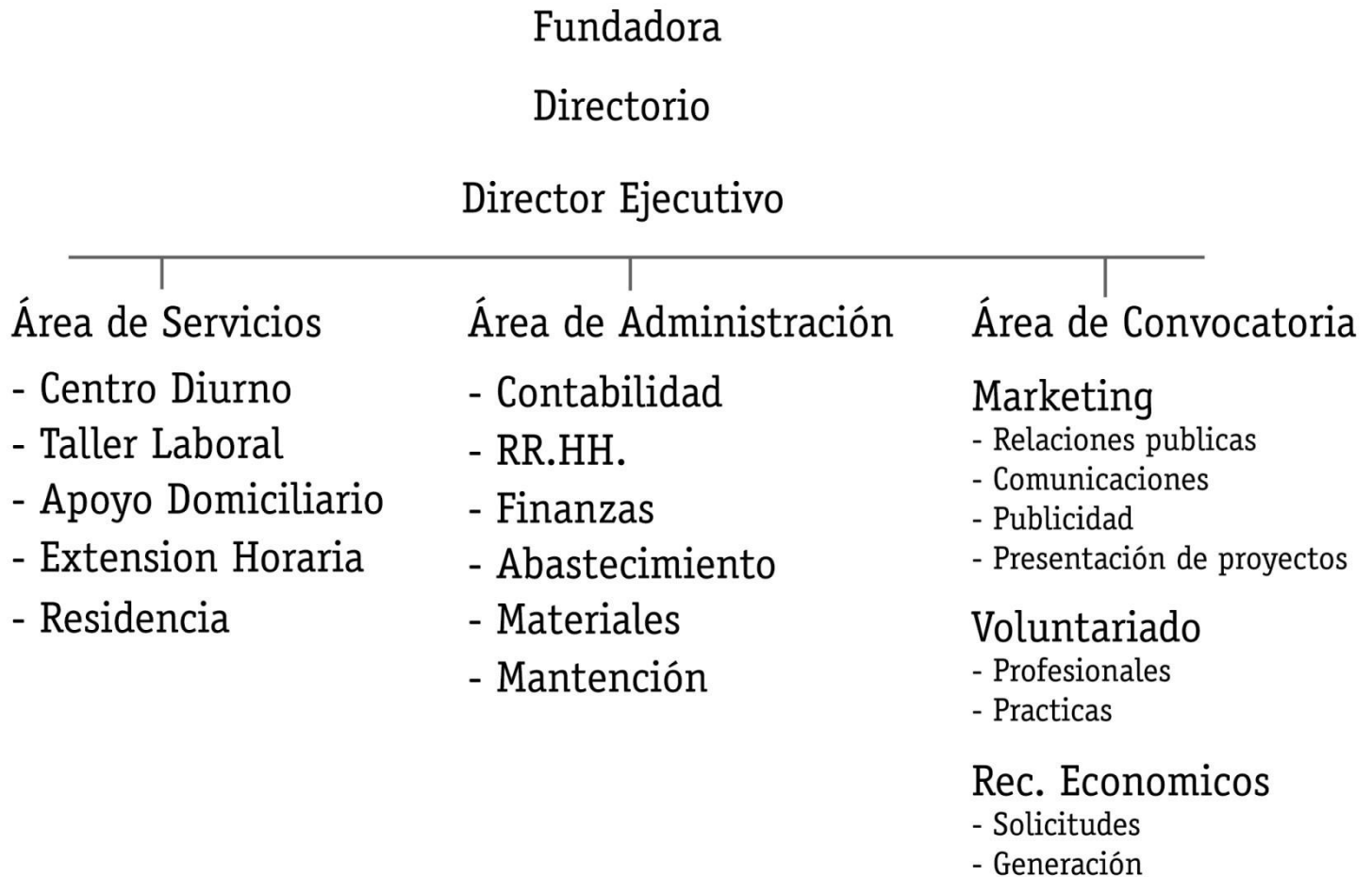

2.5 Valores y principios

Los valores de la organización son:

- Reconocimiento de la dignidad y autonomía moral de cada usuaria, usuaria y sus familias, como características inherentes de todas las personas.
- Transparencia en todo el quehacer de la organización
- Búsqueda permanente de mantener altos estándares de calidad en los servicios.

2.6 Principales Actividades y Proyectos

Actividades

La Fundación acoge y atiende a personas en situación de discapacidad junto a sus familias. Realiza actividades enfocadas a las personas con discapacidad, familias, comunidad y equipo de trabajo, cuyo enfoque es de derecho, utilizando el modelo de Rehabilitación de Base Comunitaria. Actualmente desarrolla cinco programas, enfocados a la rehabilitación y desarrollo de la independencia de las personas en situación de discapacidad, para que puedan vivir en su comunidad. Las principales actividades están centradas en intervenciones individuales y grupales, tanto para las personas en situación de discapacidad como para sus familias, acompañamiento terapéutico, asistencia personal y cuidados a personas en situación de discapacidad. Es importante destacar las actividades de gestión, orientadas al

acceso de algún derecho social, trabajo y educación. También se desarrollan actividades de tiempo libre y recreativo, ya sea en la Fundación o en la comunidad.

Proyectos

NOMBRE DEL PROYECTO	Taller Socio Laboral
Público Objetivo / Usuarios	<i>Jóvenes y adultos con discapacidad</i>
Objetivos del proyecto	<i>Desarrollar habilidades socio laborales en jóvenes con discapacidad</i>
Número de usuarios directos alcanzados	19
Resultados obtenidos	<ul style="list-style-type: none"> • 21% de los usuarios y usuarias desarrollo habilidades socio laborales. • 11% de los usuarios y usuarias participo de un proceso de selección Laboral. • 7% de los usuarios y usuarias ha mantenido su participación laboral. • 3,5% de los usuarios y usuarias inicio un micro emprendimiento
Actividades realizadas	<ul style="list-style-type: none"> • Taller de mosaico • Taller de cocina • Taller de elaboración de productos • Taller de deporte • Taller de ventas • Taller de manejo de dinero • Taller de habilidades sociales
Lugar geográfico de ejecución	<i>Comuna de Cerro Navía – Región Metropolitana</i>

NOMBRE DEL PROYECTO	Centros Diurnos
Público Objetivo / Usuarios	Niños, niñas, jóvenes y adultos en situación de discapacidad con distintas necesidades de apoyo
Objetivos del proyecto	Niños, niñas, jóvenes y adultos en situación de discapacidad y dependencia accedan plenamente al derecho a vivir de forma independiente y a ser incluidos en su comunidad
Número de usuarios directos alcanzados	41
Resultados obtenidos	<ul style="list-style-type: none"> • El 100% de los usuarios y usuarias reciben asistencia personal. • El 96% ha participado en actividades recreativas • El 14% ha aumentado su independencia en AVD y el 82% la ha mantenido. • El 14% de los usuarios y usuarias ha desarrollado habilidades funcionales. • El 79% ha mantenido su participación social y el 7% la ha aumentado. • El 80% de los integrantes del equipo, ha desarrollado herramientas para promover la autonomía personal y rehabilitación de las personas en situación de discapacidad y dependencia.
Actividades realizadas	<ul style="list-style-type: none"> • Entrenamiento y apoyo en AVD básicas e instrumental • Entrega de servicios de apoyo y asistencia en cuidados básicos de salud y actividades cotidianas. • Evaluación • Desarrollo de plan de intervención • Taller de habilidades sociales y enfoque de género • Estimulación sensorial • Taller de estimulación del lenguaje y comunicación • Gestión de redes sociales • Taller de derechos económicos, políticos y sociales • Eventos • Kinesiterapia • Acompañamiento y autocuidado de familias y/o cuidadoras • Actividades de sensibilización a la comunidad

	<ul style="list-style-type: none"> • Campamento • Kinesiterapia respiratoria • Modificación de patrones motores patológicos • Taller de movimiento • Capacitación de equipo • Jornada de planificación • Diagnóstico de cuidadoras y monitoras de la Fundación • Autocuidado equipo • Reunión de padres y/o familiares • Taller de sexualidad • Encuentro con candidatos a Alcalde de la Comuna de Cerro Navia • Taller de habilidades laborales • Acompañamiento Laboral
Lugar geográfico de ejecución	Comuna de Cerro Navia, Región Metropolitana – Comuna de Sagrada Familia – Región del Maule.

NOMBRE DEL PROYECTO	Extensión Horaria para niños, niñas y jóvenes en situación de discapacidad y dependencia.
Público Objetivo / Usuarios	<i>Madres y/o padres trabajadores jefes de hogar con algún hijo/a con discapacidad en situación de dependencia y que no cuentan con apoyo en su cuidado y supervisión. Que se encuentran en situación de pobreza y exclusión social.</i>
Objetivos del proyecto	Garantizar el bienestar físico y emocional de niños, jóvenes y adultos con discapacidad que se encuentran solos en sus casas, ofreciendo un horario extendido para ellos, mientras sus padres y /o cuidadores regresan a sus casas de sus respectivos trabajos
Número de usuarios directos alcanzados	11
Resultados obtenidos	<ul style="list-style-type: none"> • El 100% de los usuarios(as) han recibido asistencia personal, cuando sea necesario, de salud y alimentación, a través de la supervisión y asistencia en alimentación, higiene mayor y menor, actividades de la vida diaria instrumentales y posicionamiento en silla de ruedas y cama según corresponda. • El 100% ha participado en actividades de recreación y el 50% ha mantenido independencia en AVD, siempre en condiciones de plena autonomía y el 50% de los usuarios y usuarias ha aumentado su independencia en actividades cotidianas. • El 30% de los usuarios y usuarias ha aumentado sus habilidades sociales de comunicación e interacción. • El 20% de los usuarios ha aumentado habilidades funcionales a través de la estimulación cognitiva y sensorial, motora y cognitiva.
Actividades realizadas	<ul style="list-style-type: none"> • Entrenamiento y apoyo en AVD básicas • Entrenamiento y apoyo en AVD instrumental • Asistencia y Manejo postural • Participación en actividades de tiempo libre, ocio y juego. • Estimulación Cognitiva • Taller de habilidades sociales • Estimulación sensorial • Evaluación • Gestión de redes sociales • Taller de autonomía y derecho • Prevención de riesgos en el hogar • Eventos • Capacitación de equipo • Jornada de planificación • Diagnóstico de cuidadoras y monitoras de la Fundación • Autocuidado equipo • Reunión de padres y/o familiares • Taller de sexualidad • Participación en foro de adolescentes • Encuentro con candidatos a Alcalde de la Comuna de Cerro Navia • Campamento de verano • Curso de natación

	<ul style="list-style-type: none"> • Taller de repertorios académicos • Taller de movilidad en la comunidad
Lugar geográfico de ejecución	<i>Cerro Navia, Región Metropolitana</i>
NOMBRE DEL PROYECTO	Residencia Grupal para adultos en situación de discapacidad
Público Objetivo / Usuarios	Adultos en situación de discapacidad y pobreza, con escasa de red primaria de apoyo o en completo abandono.
Objetivos del proyecto	Lograr que adultos con discapacidad y en situación de dependencia cuenten con una casa donde vivir, a través de una casa grupal en donde puedan estar incluidos en la comunidad y reciban las atenciones que requieren.
Número de usuarios directos alcanzados	6
Resultados obtenidos	<ul style="list-style-type: none"> • 100% de los usuarios reciben atención de cuidados, asistencia en actividades de vida diaria • 100% de usuarios participa de otras organizaciones en la comunidad • 20% de los usuarios mantiene vínculos con su familia de origen
Actividades realizadas	<ul style="list-style-type: none"> • Talleres de Actividades de vida diaria • Actividades recreativas • Talleres de estimulación sensorial y cognitiva • Talleres artísticos
Lugar geográfico de ejecución	Comuna de Sagrada Familia, Curicó. Región del Maule

2.7 Identificación e involucramiento con grupos de interés

CUADRO N° 2

Grupo de interés	Forma de relacionamiento
Servicio Nacional de Discapacidad – SENADIS	<p>Trabajo colaborativo en el mejoramiento permanente de los programas dirigidos a personas en situación de discapacidad.</p> <p>Firma de convenios para ejecución de tres programas.</p> <p>Elaboración de reglamento para residencias de adultos en situación de discapacidad.</p>
Comunidad de Organizaciones Solidarias	Parte de tres mesas que convoca y organiza la comunidad. Estas mesas son: inclusión, infancia y servicio nacional de apoyos y cuidados.
Comunidad locales	Creación y fortalecimiento de redes de apoyo para las familias atendidas que involucren todas las áreas del bienestar (salud, vivienda, educación, etc.)
Municipio de Cerro Navia y Sagrada Familia	Trabajo colaborativo en el mejoramiento de la situación local de personas con discapacidad y sus familias. Ambos Municipios apoyan a la fundación de acuerdo a sus recursos.
Fundaciones	Alianzas estratégicas de colaboración y apoyo.
Colectivo Autonomía para la Vida	La Fundación es parte y fundador del colectivo. En este colectivo se realizan reuniones temáticas e invitaciones académicas, para organizar eventos y exponer en seminarios.

Red de Inclusión y no discriminación de la Comuna de Cerro Navia	La Fundación es parte de esta red, que busca sensibilizar a la comunidad de Cerro Navia, sobre la temática de discapacidad e inclusión social.
Instituciones de Educación Superior	Convenios de Campo Clínico, para que alumnos y alumnas de carreras del área de la salud, realicen su práctica profesional e intermedias.
Instituciones educacionales	Alianzas y campañas solidarias junto a la comunidad educativa.

2.8 Prácticas relacionadas con la evaluación o medición de satisfacción de los usuarios y resultados obtenidos

No contamos con sistema de evaluación de la satisfacción de los usuarios, usuarias y familias.

2.9 Participación en redes y procesos de coordinación con otros actores

- Universidad Autónoma: Alumnos y Alumnas de la Escuela de Terapia Ocupacional, realizan práctica profesional en la Fundación.
- Universidad Mayor: Alumnos y Alumnas de la Escuela de Terapia Ocupacional, realizan práctica integrada en la Fundación.
- Universidad Nacional Andrés Bello: Alumnos y Alumnas de la Escuela de Terapia Ocupacional, realizan práctica profesional en la Fundación.
- Universidad San Sebastián: A través de un convenio con la escuela de fonoaudiología de la Universidad San Sebastián, se realiza atención fonoaudiológica a algunos participantes.
- Escuela Especial Los Lirios: Se realizan reuniones de coordinación entre ambas instituciones.
- América Solidaria: Alianza de colaboración para desarrollar un proyecto en la Fundación, con voluntariado profesional por un año. Las profesiones de los voluntarios Kinesiología y Psicología.
- Red por la Inclusión y no discriminación de la Comuna de Cerro Navia: participación en las actividades de sensibilización comunitaria en relación a la temática de discapacidad, así como la celebración del Carnaval de la Inclusión.
- CETRAM: participación del equipo de trabajo en los cursos desarrollados por ellos y apoyo en el curso de cuidadoras, a través de integrantes del equipo de la Fundación.
- Instituto de Rehabilitación Teletón: ingreso y continuidad de Terapia de los usuarios(as).
- Colectivo Autonomía para la Vida, instancia de dialogo y visibilización de la situación de discapacidad y Dependencia. Colaboración en la organización del Seminario de Dependencia, realizado en Mayo, por la Escuela de Terapia Ocupacional de la Universidad Santiago de Chile.
- Fundación Colunga: convenio de transferencia para ejecución de proyecto.
- Fundación Descúbreme: miembros de la red descúbreme.
- Red de alimentos: convenio de transferencia de alimentación semanal a la Fundación.
- Fundación con Trabajo: trabajo colaborativo para promover la inclusión laboral de jóvenes en situación de discapacidad.
- Establecimiento educacional Orchard College de Curicó: establecimiento en el cual se realizó el evento anual para reunir fondos.
- Caja de Compensación Los Andes: facilita las instalaciones de uno de sus centros vacacionales, para realizar el campamento de verano con los jóvenes.
- Fundación Luksic: convenio de colaboración
- Fundación Fe y Esperanza: Convenio de colaboración
- Fundación San Carlos: Convenio de colaboración

2.10 Reclamos o incidentes

No existen reclamos e incidentes durante el 2016.

3. Información de desempeño

3.1 Objetivos e indicadores de gestión

- a. ¿Su organización cuenta con indicadores de desempeño definidos?

No contamos con indicadores de desempeño.

- b. Si los tiene, se sugiere utilizar los cuadros que siguen, para ilustrar el desempeño del año.

CUADRO OBJETIVO GENERAL

Objetivo general	Indicador (principal de gestión)	Resultado

CUADRO OBJETIVOS ESPECÍFICOS

Objetivo específico	Indicador	Resultado

3.2 Indicadores financieros

CUADRO DE INDICADORES FINANCIEROS

	2016	2015
Total de ingresos (en M\$)	315.138	270.748
Ingresos provenientes del extranjero (en M\$)	1.454	14.027
OTROS INDICADORES RELEVANTES		
<u>Donaciones acogidas a algún beneficio tributario</u> Total de ingresos	21.69%	10.64%

4. Balance Tributario o Cuadro de Ingresos y Gastos

FUNDACION AMIGOS DE JESUS
AVDA HUELEN 2001
CERRO NAVIA
R.U.T. 65.044.194-K

BALANCE CLASIFICADO

DESDE ENERO 2016 HASTA DICIEMBRE 2016

COD	CUENTA	CANTIDAD (M\$)	COD	CUENTA	CANTIDAD M(\$)
ACTIVOS			PASIVO		
1115	BANCO	21.506	2209	RXR SENADIS 4	1.390
1120	FONDOS MUTUOS	50.312	2212	RXR MINDESO	1.645
1501	DEUDORES POR VENTAS	1.672	2216	RXR SENADIS 6	23.802
1503	DONACION PEND.DE PAGO	2.000	2220	RXR SENADIS CURICO 4	5.384
1505	PRESTAMOS OTORGADOS	750	2221	RXR SENADIS EXTENCION HORARIA 4	2.138
1801	CASA CURICO	15.000			
1802	VEHICULOS	17.490			
			CAPITAL		
			3005	RESULTADO AÑO 2011	3.268
			3006	RESULTADO AÑO 2012	-1.129
			3007	RESULTADO AÑO 2013	-8.840
			3008	RESULTADO AÑO 2014	-2.753
			3010	RESULTADO AÑO 2015	25.799
				TOTAL PASIVO -----}	34.359
				TOTAL CAPITAL -----}	16.345
				RESULTADO NETO -----}	58.026
TOTAL ACTIVOS	-----}	108.730	TOTAL PASIVOS	-----}	108.730

ESTADO DE RESULTADOS

GANANCIAS

5010	INGRESOS DONACION Y/O APO	87.689
5011	INGRESOS CENA PAN Y VINO	15.536
5013	INGRESOS CON CERTIFICADOS	68.353
5025	INGRESOS POR INVERSIONES	1.313
5026	INGRESOS SOCIOS(TRANSBANK	23.746
5028	INGRESOS FACTURADOS	1.672
5030	OTROS INGRESOS	1.006
5031	INGRESOS COLUNGA	16.100
5037	CENA PAN Y VINO CURICO	4.669
5042	INGRESOS NAVIDAD CON SENTIDO	9.975
5043	SHOWBALL CERRO NAVIA	311
5044	INGRESO PROY SENADIS EXT HOR 3	4.768
5045	INGRESOS SENADIS 6	59.916
5046	INGRESOS SENADIS CURICO 4	13.724
5047	INGRESO PROY SENADIS EXT HOR 4	6.360

PERDIDAS

4010	REMUNERACIONES	109.662
4018	GASTOS VARIOS	21.161
4019	CONSUMOS BASICOS	4.249
4022	GASTOS CENA PAN Y VINO	4.959
4029	SEGUROS	992
4030	GASTOS BANCARIOS	313
4036	REVER PROV PROY X EJEC	-31.548
4037	GASTOS COLUNGA	18.555
4046	GASTOS SENADIS 5	21.801
4047	GASTOS SENADIS CURICO	4.257
4050	PROV PROY POR EJECUTAR AÑO SIGUIENTE	34.359
4051	MANTENCION Y REPA VEHICULOS	1.297
4052	GASTOS DE VEHICULOS	391
4053	COMBUSTIBLES	1.600
4054	CAMPAMENTO 2016	1.200
4055	LECHE CARLITOS	621
4056	CASA GARCIA	4.997
4057	REMODELACION COCINA	2.467
4058	NAVIDAD CON SENTIDO	1.150
4059	CAMPAMENTO 2017	1.185
4060	GASTOS SENADIS EXT HORARIA 3	4.768
4061	GASTOS SENADIS 6	36.114
4062	GASTOS SENADIS CURICO	8.340
4063	GASTOS SENADIS EXT HORARIA 4	4.222

RESULTADO NETO -----} 58.026

5. Manifestación de Responsabilidad

“Los abajo firmantes se declaran responsables respecto de la veracidad de la información incorporada en el presente informe _____ (anual / trimestral), referido al ____ de _____ de _____, de acuerdo al siguiente detalle:

Nombre	Cargo	RUT	Firma
Felipe Rodriguez Cañas	Director Ejecutivo	15.384.863-7	
_____	_____	_____	_____
_____	_____	_____	_____
_____	_____	_____	_____

En caso de no constar firmas en documento web por favor marque la siguiente casilla

Las firmas constan en documento original entregado al Ministerio de Justicia

Fecha: 20 de agosto de 2017